Сембе масторонь пролетариятне, пуромода марсі

КОМСОМОЛОНЬ ВАЙГЯЛЬ

ЛИСЕНДИ VII-це КИЗОСЬ

ВЛКСМ-нь Мордовскяй обкомть и Саранскяйнь горкомть газетасна.

Адрессь: г. Саранск, Советская ул., Дом печати, телефон № 8—90.

ДЕКАБРТЬ
2-ЦЕ ШИСТОНЗА
1939 КИЗОНЯ
157 (1641) №

Лисенди ковти 12-кстъ.

СССР-нь НАРОДНАЙ КОМИССАРОНЬ СОВЕТТЬ ПРЕДСЕДАТЕЛЕНЦ В. М. МОЛОТОВ ЯЛГАТЬ РАДИО ВЕЛЬДЕ РЕЧЕЦ НОЯБРТЬ 29-це ШИСТОНЗА 1939 КИЗОНЯ

Советскяй Союзонь граждатт и гражданкат!

Минь странаньконди отношенияса Финляндиять тяниень правительстванц враждебнай политикац вынуждает минь примамс немедленнай мерат внешняй государственнай безопасностть обеспечендаманц инкса.

Тинь содасасть, што мекольдень кафта кофнень йотамс Советскяй Правительствась терпеливайста вятсь переговорхт финляндскяй правительствать мархта предложениятнень колга, конатнень тяниень пингонь тревожнай международнай обстановкаса, Советскяй правительствась лувондозень минимальнайкс странать безопасностенц обеспечендаманц инкса и сембода пяк Ленинградть безопасностенц инкса. Финляндскяй правительствась занясь ня переговорхнень эса минь странаньконди непримирима враждебнай позиция. Сянь вастс, штоба дружественна мумс почва соглашениянь тиемс, тяниень финляндскяй правительхне, штоба угадямс Советскяй Союзть каршес враждань крьвясти иностраннай империалисттненди, тусть лия киге. Аф ваномок минь ширденк тиф сембе уступкатнень лангс, переговорхне аделавсть результатфтома.

Тяни содаф, мезьс тя вятсь.

Мекольдень шитнень советско-финляндскяй границать лангса ушедсть возмутительнай провокацият Финляндскяй военщинать ширде, мяк Ленинградть ала минь воинскяй частеньконь артиллерияста ляцендемозост молемс, кона вятсь красноармейскяй частьтнень эса стака жертватненди. Минь правительстваньконь тяряфнеманза, штоба практическяй предложенияса, конат максфт финляндскяй правительствати, предупредить ня провокациятнень повторенияснон, аф аньцек ашесть васьфта поддержкат, но тага наталкнулись Финляндиянь правящай крукнень враждебнай политикаснон лангс. Минь предложенияньконди, кода тинь содасасть Советскяй Правительствать исяконь нотанц эзда, синь отвечасть враждебнай атказса и нахальна атказасть факттнень эзда, издевательски отнеслись тейнек тиф жертватненди, аф кяшендьсазь эсь мяльснон и сяда товга кирдемс Ленинградть эсь войскаснон непосредственнай угрозаснон ала.

Сембе тя окончательна няфтезе, што тяниень финляндскяй правительствась, тапарямок империалисттнень мархта эсь антисоветскяй сотксонзон эса, аф йорай кирдемс нормальнай отношеният Советскяй Союзть мархта. Сон мольфтсы враждебнай позициянь занцеманц минь странаньконди отношенияса и аф йорай ваномс минь странаньконь йоткса ненападениянь кемокстаф пактть требованиянзон лангс, йорасы кирдемс минь славнай Ленинградоньконь военнай угроза ала. Тяфтама правительствать и сонь безрассуднай военщинанц эзда можна учсемс тяни аньцек од наглай провокацият.

Сяс Советскяй Правительствась вынужденнай ульсь азомс исяк, што тячиень шиста сявомок сон лувондсы эсь прянц свободнайкс обязательстватнень эзда, конат ульсть сявфт эсь лангозонза ненападениянь пактть коряс, кона

кемокстаф СССР-ть и Финляндиять йоткса и конань безответственна нарушает Финляндиять правительствац.

Советско-финляндскяй границать маласа советскяй войскатнень лангс финляндскяй воинскяй частьтнень нападениянь од факттнень сюнеда, правительствась вынужденай тяни примамс од решеният.

Правительствась не может тяда ламос кирдемс уликс положениять каршес, конань инкса ответственностсь марнек прашенды Финляндиять правительстванц лангс.

Правительствась тись вывод, што сон тяда ламос не может кирнемс нормальнай отношеният Финляндиять правительстванц мархта и сяс лувозе эрявиксонди куроконя отозвать Финляндияста эсь политическяй и хозяйственнай представителензон.

Правительствась макссь, тяка пингть, распоряжения Якстерь Армиять и Военно-Морской Флотть Главнай командованияснонды улемс анококс всякай неожиданносттненди и эстакиге пресекать финляндскяй военщинать ширде возможнай од вылазкатнень.

Тейнек враждебнай иностраннай прессась сьормады, што минь ширденк примсеви мератне кирдихть цель фатямс или шовордамс СССР-ти финляндскяй территориять. Тя—злостнай васькафнема. Советскяй Правительствать ашельхть и ашет тяфтама мяленза. Тядонга пяк. Сонцень Финляндиять ширде Советскяй Союзти дружественнай политикать улеманц пингста, Советскяй Правительствась, конац сембе пингть стреминдась Финляндиять мархта дружественнай отношениятненди, улель ба анок молемс тейнза навстречу СССР-ть ширде территориальнай уступкань колга. Тя условиять пингста Советскяй Правительствась улель ба анок благоприятна обсудить нльне тяфтама кизефкс, кода кизефксть карельскяй народть воссоединениянц колга, конац эряй Советскяй Карелиять тяниень основной райононзон эса, тейнза сродственнай финскяй народть мархта единай и независимай финляндскяй государствас. Тянь инкса, однака, эряви, штоба Финляндиять правительствац занцель СССР-ти отношенияса аф враждебнай, а дружественнай позиция, конац соответствовал ба кафцке государстватнень кровнай интересснонды.

Омбонцне утверждают, што минь ширденк йотафневи мератне ладяфт Финляндиять независимостенц каршес или сонь внутренняй и внешняй тевонзонды вмешательствати. Тя тяфтама жа злостнай васькафнема. Минь лувондсаськ Финляндиять, кодама ба тоса режим афоль уль, независимай и суверенная государствакс сонь сембе внешняй и внутренняй политикасонза. Минь ащетяма кемоста сянь инкса, штоба сонцень внутренняй и внешняй товонзон решандалезень сонць финляндскяй народсь, кода тянь сонць лувсы эрявиксонди. Советскяй Союзонь нароттне тиезь эсь пингстонза сянь, мезе эрявсь Финляндиять независимайкс тиеманц инкса. Минь странаньконь народонза анокт и ингольпялиге максомс лезкс финляндскяй народти сонь свободнай и независимай развитиянц инкса.

Советскяй Союзть аш тяфта жа мяленза кирьфтамс кодама либа мераса Финляндияса лия государстватнень интересснон. Финляндиять и лия государстватнень йоткса взаимоотношениянь кизефксне ащихть тевкс аньцек эстейнза Финляндияти и Советскяй Союзсь аф лувондсы эсь прянц видекс шоворькшнемс тя тевти.

Минь мероприятияньконди единственнай целькс ащи—Советскяй Союзть и сембода пяк Ленинградть сонь колма пяле мархта миллион населениянц безопасностенц обеспечиндамац. Современнай, войнаса календаф международнай обстановкаса государствать тя жизненнай и неотложнай задачанц решандаманц минь не можем путомс тяниень финляндскяй правительхнень злой воляснон эзда зависимостьс. Тя задачась сави решандамс сонцень Советскяй Союзть усилиянзон вельде финляндскяй народть мархта дружественнай сотрудничестваса.

Минь аф сомневандатама, што Ленинградть безопасностенц обеспечиндамаса задачать благоприятнайста разрешенияц кармай улема основакс СССР-ть мархта Финляндиять йоткса нерушимай дружбати.

ГАВАС АГЕНТСТВАТЬ ВАСЬКАФНЕМАНЬ СООБЩЕНИЯНЦ КОЛГА

„Правдать“ редактороц макссь Сталин ялгати кизефкс: „Кода относится Сталин ялгась Гавас агентствать сообщениянцты „Сталинонь реченц“ колга, конань бта сон азондозе „Политбюроса августть 19-це шистонза“, коса бта йотафневсь мысля сянь колга, што „войнась должен молемс кода можна сяда ламос, штоба лафчептомс воявай ширетнень“.

Сталин ялгась кучсь тяфтама ответ:

„Гавас агентствать тя сообщенияц, кода и лама лия сонь сообщениянза, ащихть васькафнемакс. Мон, конешна, не могу содамс, кодама именна кафе-шантанца сфабрикованай тя васькафнемась. Но кода ба афольхть васькафне Гавас агентстваста господатне, синь не могут отрицать сянь, што:

а) аф Германиясь напал Франциять и Англиять лангс, а Франциясь и Англиясь напали Германиять лангс, сявомок эсь лангозост ответственностть тяниень войнать инкса;

б) военнай действиятнень ушедомдост меле Германиясь обратился Францияти и Англияти мирнай предложения мархта, а Советскяй Союзсь открыта поддержал Германиять мирнай предложениянзон, сяс мес сон лувондозе и тяниенге лувондсы, што войнать курокста аделамац кореннойста тьождялгофтолезе ба сембе странатнень и нароттнень положенияснон;

в) Англиянь и Франциянь правящай крукне груба отклонили кода Германиять мирнай предложениянзон, тяфта и Советскяй Союзть тяряфтоманц, штоба сяда курок аделамс войнать.

Тяфтапт факттне.

Мезе могут азомс ня факттнень каршес кафе-шантаннай политикне Гавас агентстваста?“

Финляндиянь народнай правительствать образовандамац

ЛЕНИНГРАД, декабрть 1-це шистонза. (ТАСС). Тячи Терриоки ошса лама левай партиятнень представительснон и восставшай финскяй солдаттнень соглашенияснон коряс Финляндияса образовандавсь од правительства—Финляндскяй демократическяй республикать Народнай Правительствац. Народнай Правительствать составс сувасть: Отто Куусинен—Правительствать председателец и Иностраннай Тевонь министрсь, Маури Розенберг—Финансонь министрсь, Аксел Антилла—Оборонань министрсь, Тууре Лехен — Внутренняй Тевонь министрсь, Армас Эйкия—Земледелиянь министрсь, Инкери Лехтинен — Просвещениянь министрсь, Пааво Прокконен—министрсь Карелиянь тефнень колга.

Народнай Правительствась нолдась Декларация, коса няфневи эсь программац.

159

СОВЕТСКЯЙ ПРАВИТЕЛЬСТВАТЬ ОТВЕТОЦ ФИНЛЯНДСКЯЙ ПРАВИТЕЛЬСТВАТЬ НОТАНЦТЫ

Советскяй правительствать ноябрть 26-це шистонза кучф нотанцты Финляндскяй правительствать эзда ответнай нотать получамок, Иностраннай Тевонь Народнай Комиссарсь В. М. Молотов ялгась ноябрть 28-це шистонза примазе Финляндиять посланниконц Ирие-Коскинен господинть и максозе тейнза Советскяй Правительствать финляндскяй нотати ответонц.

Алува печатлакшневи Финляндскяй правительствать ноябрть 27-це шинь нотанц текстоц и СССР-ть Правительстванц ноябрть 28-це шинь ответнай нотанц текстоц.

Финляндскяй Правительствать нотац

„Господин Народнай Комиссар,

Тя ковть 26-це шистонза Тонь сьормацень каршес ответонди имею честь, монь правительстваень распоряженият коряс, пачфтемс Тинь сведениязонтт вов мезе:

Сянь лангс ваномок, бта ульсь нарушандаф границась Финляндскяй правительствась срочнай порядкаса тись эрявикс расследования. Тя расследованият вельде ульсь установленай, што пушечнай выстрелхне, конатнень колга корхтави Тонь сьормасот, ульсть тифт аф финляндскяй ширде. Меколангт, расследованият даннайнзон коряс лисенди, што азф выстрелхне ульсть тифт ноябрть 26-це шистонза советскяй пингть коряс 15 частть 45 минутать и 16 частть 5 минутать йоткста пингть советскяй границать ширде, тонь сьормасот азф Майнила велеть маласа. Финляндскяй ширде можна ульсь нльне няемс вастть, коса сязевсть снаряттне, сяс мес Майнила велесь ащи сембоц аньцек 800 метрань васта границать эзда, открытай паксять фтала.

7 выстрелхнень эзда звукть скоростенц распространяндаманц расчетонзон коряс можна ульсь тиемс заключения, што орудиятне, конатнень эзда ульсть тифт ня выстрелхне, ащесть снаряттнень сязевома вастснон эзда юго-восток ширеса пцтай фкя пяле мархта—кафта километрань вастса. Наблюдениятне, конат относятся ня выстрелхненди, ульсть сьорматфт пограничнай стражать журналс самай происшествият пингста. Ня обстоятельстватнень эзда няеви, што тевсь моли несчастнай случайть колга, конац ульсь учебнай упражнениятнень пингста, конат ульсть советскяй ширеса, и тисть эсь мельгаст, Тонь сообщениянь коряс, ломанень жертват. Тянь коряс мон лувондса эстейнь долгокс аф примамс протестть, конац азф Тонь сьормасот и констатировать, што СССР-ть каршес враждебнай актсь, конань колга Тон корхтат, ульсь тиф аф финляндскяй ширде.

Эсь сьормасот Тон тяфта жа лоткать ся заявлениятнень лангс, конат тифтольхть Паасикиви и Таннер господиттненди Москуса синь улемаснон пингста йофси границать малас, Ленинградть малас регулярнай войскань пуроптомань опасностть колга. Тянь колга мон йоралине ба шарфтомс Тонь мяльцень ся обстоятельствать лангс, што йофси границать маласа финляндскяй ширде ащихнень, сембода ламосна, пограничнай войскат; тяфтама дальнябойнай орудият, штоба синь снарядсна пральхть границать омбокс, тя зонаса ашельхть йофси.

Хотя и аш конкретнай мотифт сянь инкса, штоба, Тонь предложенияцень коряс, сявомс войскатнень пограничнай линияста, монь правительствазе, сембе сяка, анок ушедомс переговорхт границать эзда войскатнень известнай растоянияс обоюдна сявомаснон колга кизефкстьь коряс.

Мон удовлетворения мархта примайне Тонь сообщениянь, конань эзда няеви, што СССР-нь Правительствать аш мялец касфнемс пограничнай инцидентть значениянц, конац кода бта ульсь Тонь сьормацень коряс. Мон счастливаян сянь мархта, што ульсь возможностезе рассеять тя недоразуменият омбоце шинякиге Тонь предложенияцень получамда мёле. Однака, сянь инкса, штоба тянь колга афольхть ляд кодамовок аф шарьхкодемат, монь правительстваз мярьгонди, штоба Карельскяй перешейкаса кафцке ширдень пограничнай комиссархненди улель порученай марса тиемс расследования тя инцидентть коряс пограничнай комиссархнень колга конвенциять соответствияса, конац кемокстаф 1928 кизонь сентябрть 24-це шистонза.

Примайть, господин Народнай Комиссар, завереният нень монь глубочайшай уважениясон.

А. С. Ирие-Коскинен.“

Советскяй Правительствать ответнай нотац

„Господин Посланник!

Ноябрть 26-це шистонза максф Советскяй правительствать нотанцты Финляндиять правительстванц ответоц ащи документокс, конац няфнесы Финляндиять правительстванц оцю враждебностенц Советскяй Союзти и конац призванай вятемс крайностти молемс кризисть кафцке странатнень йоткса отношениятнень эса.

1. Финляндиять правительствац отрицандакшнесы Советскяй войскатнень лангс финскяй войскатнень ширде возмутительнай артиллерийскяй ляцендеманьь фактть, конань сюнеда ульсть жертват, тя аф азондови лиякс, кода желания сувафтомс заблуждениясобщественнай мяльть и рахсемс ляцендемань жертватнень лангса. Аньцек ответственностень чувствань аф улемась и общественнай мяльти презрительнай отношениясь могли диктовандамс тяряфнема азондомс ляцендема мархта возмутительнай инцидент финскяй войскатнень сельме ингoле границать линиянц маласа Советскяй войскатнень артиллерияста ляцендемань „учебнай упражнениясост“.

2. Финляндиять правительствац атказась сявомс войсканзон, конат злодейски ляцендсть советскяй войскатнень лангс, и финскяй и советскяй войскатнень фкя пингста сявомаснон колга требованиясь, кона формальна лисенди сторонатнень равенствань принципснон эзда, няфнесазь Финляндиять правительстванц враждебнай мяленц кирдемс Ленинградть угроза ала. Тевса минь няйхтяма тяса аф равенства финскяй и советскяй войскатнень положенияса, а, меколангт, финскяй войскатнень преимущественнай положенияснон. Советскяй войскатне аф газяйхть Финляндиять жизненнай центранзонды, сяс мес синь ащихть ня центратнень эзда сядот километрань вастса, эста кода финскяй войскатне, конат ащихть 32 километра вастса СССР-ть жизненнай центранц—Ленинградть эзда, коса лувондови 3,5 миллиотт эряй, тиендихть тейнза непосредственнай угроза.

Аф сави ни корхтамс сянь колга, што Советскяй войскатнень, собственна, аш коза сявомс, сяс мес 25 километрань вастс Советскяй войскатнень сявомасна означал ба путомс синь Ленинградть предместьянзонды, мезсь ащи явна абсурднайкс Ленинградть безопасностенц шарьхкодемаса. 20—25 километра вастс финскяй войскатнень сявомаснон колга Советскяй правительствать предложенияц ащи минимальнайкс, сяс мес сон путни эстейнза цель аф тя неравенствать машфтоманц финскяй и советскяй войскатнень положенияса, а аньцек кой-конашкада сонь смягченият. Кда Финляндиять правительствац аф примасы нльне тя минимальнай предложениять, то тя значит, што сон арьси кирдемс Ленинградть эсь войсканзон непосредственнай угрозаснон ала.

3. Пуроптомок Ленинградть алу лама регулярнай войска и путомок, гянь лаца, СССР-ть пяк эрявикс жизненнай центранц непосредственнай угроза алу, Финляндиять правительствац тись враждебнай акт СССР-ть колга, кона моли ненападениять колга пактть каршес, кона кемокстаф кафцке странатнень йоткса. Атказамок жа потафтомс войскатнень хотя ба 20—25 километрань вастс советскяй войскатнень финскяй войскатнень ширде происшедшай злодейскяй обстрелдост меле, Финляндиять правительствац няфтезе, што сон СССР-ти отношенияса лядонды враждебнай позиция лангс, аф йорай ваномс ненападениять колга пактть требованиянзон лангс и решил ингольпялиге кирдемс Ленинградть угроза ала. Но СССР-ть Правительствац не может мирендамс сянь мархта, штоба фкя ширесь нарушандакшнелезе ненападениять колга пактть, а омбоцесь обязался пяшкотькшнемс сонь. Тянкса Советскяй Правительствась лувондсы эсь прянц вынужденайкс азомс, што тячиень шиста сявомок сон лувондсы эсь прянц свободнайкс обязательстватнень эзда, конатнень сявондезень эсь лангозонза ненападениянь пактть коряс, кона кемокстаф СССР-ть и Финляндиять йоткса и конань систематически нарушает Финляндиять правительствац.

Примайть, господин Посланник, увереният нень Тейть совершеннай почтениясa.

СССР-нь Иностраннай Тевонь Народнай Комиссарсь
В. МОЛОТОВ.

1939 кизонь ноябрть 28-це шистонза.“

Советскяй войскатнень столкновениясна финскяй войскатнень мархта

Ленинград, ноябрть 30-це шистонза. (ТАСС). Тя кизонь ноябрть 30-це шистонза 2 частса веть Ковойна велеса, конац ащи Ладожскяй эрьхкть севернай берягсонза, финскяй солдатонь группа Манесила велеть ширеста, йотамок СССР-ть границанц туркс, атаковандазе Якстерь армиять инголе ащи заставанц. Минь войсканьке фиттнень имафкомархта йордазень меки финскяй территорияв.

Тяка жа веня Карельскяй перешейкаса 3 частста 15 минутаста Раасули велеть ширеста ульсь ушетф пулеметнай тол, конада меле финскяй пехотань значительнай группа атаковандазе М. Коркиамяки велеть. Минь пограничнай частеньконь контратакаснон вельде фиттне ульсть йордафт эсь территориязост, тя пингста фатяф кемонь пленнай солдатт и фкя унтер-офицер.

4 частса шовдава пехотань роташка фитт йоразь атаковандамс минь заставаньконь Термолово велеса Карельскяй перешейкаса, но ульсть потафтфт ружейно-пулеметнай толса.

Якстерь армиять Главнай командованиянц приказонц коряс, финскяй военщинать ширде воруженнай од провокациятнень сюнеда, Ленинградскяй военнай округонь войскатне ноябрть 30-це шистонза 8 частста шовдава йотазь Финляндиять границанц Карельскяй перешейкаса и лама лия районга.

Реболы и Поросозера райотнень эса Якстерь армиять частенза шаштсть инголи 10—15 километрат государственнай границать эзда западу.

Петрозаводскяйть направлениясa Якстерь армиять частенза лиссть Суо—Ярви эрьхкти.

Карельскяй перешейкаса Якстерь армиять частенза занязь Метсяпирти велеть, Куоккола станциять и нежедсть Терийоки ошть малас.

Операциять молемста фатяф лама кемотть пленнай.

Аф ваномок кальдяв погодать лангс, минь авиацияньке тись разведывательней полетт и йордась бомбат Виипури (Выборг) и Хельсинки (Гельсингфорс) аэродромтнень лангс.

КАЛЛИО ОБ'ЯВИЛ ВОЙНАНЬ СОСТОЯНИЯ СОВЕТСКЯЙ СОЮЗТЬ КАРШЕС

Лондон, ноябрть 30-це шистонза. (ТАСС). Рейтер агентсвать корреспондентоц пачфни куля Хельсинкаста, што Финляндиять президентоц Каллио пячатлась тяфтама содержанияса заявления: „Странать араламанц инкса, Финляндиясь об'являет войнань состояния“.

Советскяй народсь мзярдонга аф юкстасы эсь кельгома цьоранц—С. М. Кировть

Сергей Миронович Киров

Лову Уржумсь. Тяса „малолетняй сиротань призрениянь кудса", йотнесть Сергей Костриковть стака, радостьфтема идень кизонза. Знакомондамок политическяй ссыльнайхнень мархта, сон крьвязькшни самодержавиянь стройти крхка ненавистьса, коса „фкясь блаженствондай, ни черта аф тиенди, а омбоцесь кодамовок ваймама аф содай и эряй страшнай нужаса.,." — тяфта сьормадсь юнай Кировсь эсь родственницанцты.

1904-це кизоня, буржуазно-демократическяй васенце революциянь карша, Киров Казанскяй училищать аделамада меле тушенды Томск ошу. Сибирьса сон арси Российскяй социал-демократическяй рабочай партиянь членкс и примси инь деятельнай участия томскяй организациять работаса.

1905-це кизонь январьскяй шитнень, Ичкоздень Петербургса рабочайхнень расстрелснон каршес ответонди, Кировть руководстванц ала томскяй пролетариятне организовандасть демонстрация.

Рябинин художникс пяк правдивайста няфтезе тя демонстрациять. Киров моли эсь ялганц рабочай-печатникть Иосиф Кононовть мархта марса инь инголи. Гордовойхне васьфнесазь демонстранттнень выстрелса. Иосиф Кононов прась, знамясь вельхтязе сонь теланц... Но ялганц куломац аф лоткафнесы Кировть, сон апак пельхть моли инголи.

Сякожа шинь илять Киров салава мольсь покойницкяи, вешезе Кононовть трупонц и сявозе мархтонза якстерь знамять, кона ульсь кяшф шавфть мяштьс. Листовкаса, кона ульсь сьорматф Кононовть калмама шистонза, гордайста гайнясь пролетарскяй трибунтть вайгялец:

„Тюрьматне и висилицатне аф эвфтьсазь рабочай классть, штыкне и пулятне аф лоткафтсазь пролетариатть революционнай движениянц".

Томскяйса подпольнай типографиянь организовандамать инкса Кировть арестовандазь и судендазь крепостти пякстамс. Лама пингонь мучительнай заключенияда меле сон лиссь воляв и 1908 кизонь июль ковста тусь Иркутскяи.

Иркутскяйса Киров восстанавливает разгромленнай организациять, кемокснесыне эсь ингольдень сотксонзон рабочайхнень мархта. Сон фкя минутань йотамска аф имафнесы самообладаниянц, настойчивостенц. „Настроениясь великолепнейшай", — сьормады сон сестранцты. Но пяк курокста Кировти савсь лоткафтомс эсь работанц и ворьгодемс жандарматнень преследованияснон эзда ичкоздень Владикавказу. Тяса сон ушедсь сотрудничендама „Терек" газетаса, макси лезкс Грознайнь, Миниральные воды и лия ошень большевистскяй организациятненди.

Империалистическяй васенце войнать пингста Кировсь работай Терскяй областьса. РСДРП-нь Кавказскяй бюроть лемста сон сьормады солдаттненди тяфтама обращения: „Солдат ялгат! Тейнть корхтайхть, што тинь мольхтяда на падающай врагть эзда отечествать аралама. Тяда веронда тейст ялгат, войнась аф народть интересонзон инкса, а срхкафтозе сонь правительствась козятне. Азода войнати война. Тинь кядьсонт минь рьвяньконь, иденьконь судьбасна, сембе народть судьбац, кеподеда оружия мархта модать, волять инкса!"

Сембе вийнзон максесыне Сергей Миронович массатнень йоткса работати. Пяк ламокстъ выступандакшни сон собраниятнень и митинкнень эса, азонткшни солдаттненди и казакненди февральскяй революциять истиннай смысланц, терьнесыне синь буржуазно-помещичьяй эксплоатациять эзда освободиндамать инкса од тюремати.

Большевикнень настойчивай работасна канни эсь плодонзон. Терскяй областной народнай с'ездть 2-це сессиясонза, кона ульсь Пятигорскяйса, большевикне выступандасть с'ездонь подавляющай большинствань признаннай руководителькс. Большевикненди огромнай победакс ульсь с'езду ингушень и чеченцонь делегациять появамац, конат эсь йотковаст мзярда бди кирдсть вражда.

С'ездса ульсь кочкаф Терскяй народнай Советсь, коза сувасть кавказонь сембе национальносттне

***

1919-це кизонь январсь. Од советскяй странати инь ответственнай пингста партиясь поручил Сергей Мироновичти Астрахантть оборонанц. Кировсь организовандась отстающай частьтненди лезкс, конань вельде нельгсь смертть кенжензон алда лама тьожятть боецонь эряф.

„Астрахантть араламс педа-пес" Ленинскяй тя лозунгть мархта Киров сатнесы победать. Сон разоблачиндазе народть предателенц Троцкяйть, кона мярьгондсь максомс ошть, громиндай духовенствань белогвардейскяй мятежть.

Инь стака шитнень пингста, мзярда вражескяй кольцась люпшнезе ошть, Киров победати веранц ашезе кадонда. Сон лична сонць примосесь участия бойхнень эса, кепсемок боецнень мяльснон подвикненди. Сон кармась сотксонь кирдема непосредственна Микоян ялгать мархта, кона вятсь руководства Бакуса подпольнай организациятнень лангса, подпольнай организациятнень мархта, конат работасть белайхнень тылса, кучси тылу литература и оружия мархта большевистскяй агитаторхт.

Кировть вельде Закавказьянь большевикне получасть Ленин и Сталин ялгатнень ширде директива. Киров информировал партиянь вожттнень Севернай Кавказса и закавказьяса положениять колга. „Мзярс нинге Астраханскяй крайса ули хоть фкя коммунист, Волга ляйть устьяц ульсь, ули и кармай улема советскяй!" — макссь клятва Киров.

Пламеннай большевистскяй трибунтть клятвац пяшкотьф. Ленинонь и Сталиночь руководствасна ала астраханскяй большевикне Кировть мархта во главе аралазь ошть белай полчищатнень эзда.

Титаническяй работа вяти Киров Азербайджанскяй ЦК-нь секретарень постса Бакуса.

„Тяса, Бакуса, кинь тя огромнай пересеченият лангса, конат молихть марнек земной шарть сембе уженязонды, минь тяса тевса, эряфса, практикаса, маштоме йотафтомс эряфс программаньконь эзда фкя инь оцю пунктть— международнай, межнациональнай братствать" (Киров).

***

1926-це кизонь январьста ВКП(б)-нь XIV-це с'ездсь кучезе Сергей Миронович Кировть Ленинграду троцкистско-зиновьевскяй бандиттнень каршес тюрема. Пощадафтома революционеронь огненнай страстьса Киров громил отщепенецнень, партиять и народть предателензон.

Большевистскяй партиять тевонцты беспредельна вернайсь, Сергей Миронович эсь пламеннай валонц мархта азондсы ленинградскяй рабочайхненди партиянь XIV-це с'ездть—странань социалистическяй индустриализациянь с'ездть историческяй решениянзон значениянзон.

Ленинградскяй партийнай организациясь С. М. Кировть руководстванц ала тапазень троцкистско-зиновьевскяй предательхнень.

С. М. Кировть руководстванц ала ленинградскяй областсь сатсь блестящай победат социалистическяй промышленностьса. Крьвязсть Волховскяй, Свирскяй, Кондопожскяй электростанциятнень голсна, имась сире Нарвскяй заставась. Ленинонь ошец маземсь культурань Дворецса, од школаса, проспектса. Ичкоздень Хибинатнень эса кассь Кировск од ошсь, и нльня сонць Мироновичсь, кона мольсь тоза сяда позда, оцю сталмоса вешендсь ся куднять эса, коза сон лотксесь Хибинав васенцеда молемстонза.

Социализмань неутомимай строительсь, кона изь сода кодамовок пелема любовай трудносттнень инголе, сон маштсь тюремати масатнень мяльснон кепсеме, маштсь синь крьвяснемост энергияса.

Партиянь XVII-це с'ездса эсь замечательнай речьсонза Сергей Миронович корхтась: „Успехня видекс минцонк огромнайхть. Чортсь содасы, кда ломанькс азомс, сяшкава хочется эрямс и эрямс."

Но партиять и народть любимицонц эряфонц сязезь презреннай троцкистско-зиновьевскяй бандитгнень зловещай кядьсна.

1934-це кизонь декабрть 1-це шистонза ужеста подлай выстрелса синь шавозь кристально-чистай большевикть, кона максозе астаткафтома эсь марнек эряфонц человечествать освобожденият инкса. Марнек минь странаньке авардсь Кировть инкса.

Революциять бесстрашнай витязец, народть подлиннай цьорацпартиять тевонцты беззаветна преданнайсь, Сергей Миронович Киров кармай вечна эряма сембе миронь трудящайхнень седиса. Мзярдонга аф шовдалгады народнай богатырть, Ленинонь—Сталинонь партияснон вернай цьоранц валда образоц.

„...Тейнек эряви сяда товонга ванфтомс минь рядсонк, минь коммунистическяй партияньконь рядса, величайшай, глубочайшай, партийнай бдительность и кшнинь, большевистскяй дисциплина"
(ВКП(б)-ть XVII с'ездса Кировть реченц эзда 1934 киз. январть 31-це шистонза).

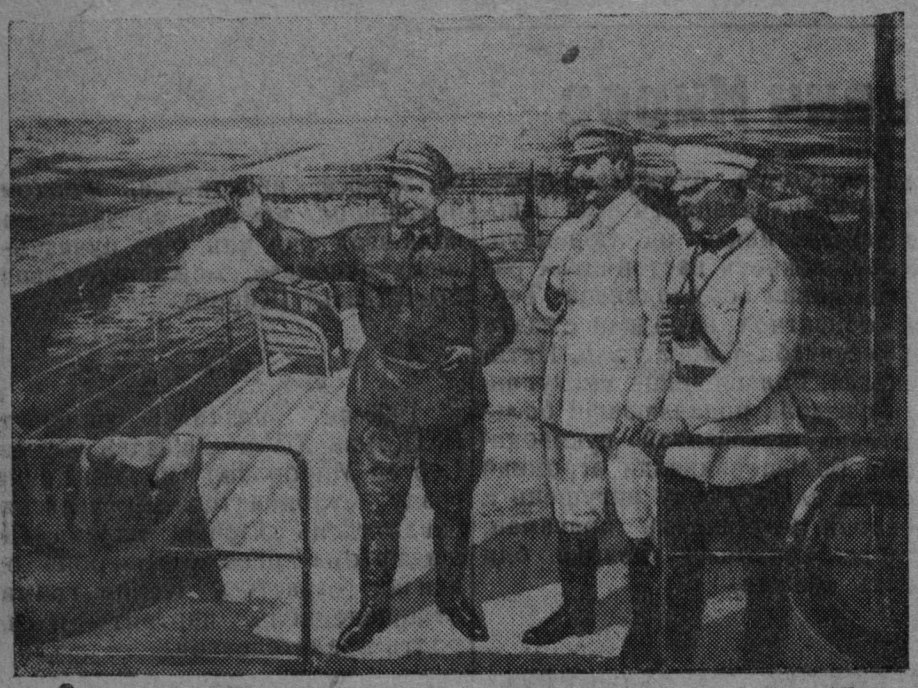

С. М. КИРОВТЬ ЗЛОДЕИСКЯЙСТА ШАВОМАЦ

1934 кизонь декабрть 1-це шистонза револьверста ляцезь злодейски ульсь шавф минь странаньконь фкя крупнейшай политическяй и государственнай деятелец, Сергей Миронович Киров.

Троцкистско-зиновьевскяй убийцатне кеподезь кядьснон минь народоньконь прекраснай цьоранц лангс, непоколебимай и стойкай большевикть, Ленинонь и Сталинонь вернай ученикснон лангс. Синь шавозь Кировть сянкса, што сон ульсь пяк оцю вийкс партияти, олицетворяя эсь эсонза ленинско-сталинскяй кемошить, решительностть, принципиальностть. Синь шавозь Кировть нинге и сяс, што сон фалу тиендсь кеме удархт ленинско-сталинскяй тевть врагонзонды, сон не щадил вракнень, сон сязендезень синь лангстост лживай и лицемернай валонь маскатнень, лихнезень лангу синь контрреволюционнай потмоснон.

Киров, пяк цебярьста няемок, ков гевори троцкистско-зиновьевскяй бандась, резка мярьгсь сонь главаренъзонды: „Тинь жа ляцендема карматада минь лангозонк". Тя Киров партиять XVII с'ездсонза лихтезень лангу Бухаринонь, Рыковонь, Томскяйнь, Зиновьевонь, Каменевонь фальшснон и аф искренностьснон. Гневса и презрениясса кайгсь Кировть вайгялец, мзярда сон заклеймил двурушникнень, лемдемок синь обозникокс и няфтемок с'ездти, што ня господатне морайхть лиянь вайгяльса.

Чудовищнай убийствась, конац шобдалгофтозень эсь мархтонза инь коварнай и равжа злодеяниятнень, кодапт сотцесь историясь, арась кода ба завершениякс троцкисттнень, бухаринецнень, зиновьевецнень кощунственнай изменасноиды и предательствасноиды, ня гадинатне арасть злейшай врагокс народти.

Кировть шавомста троцкистско-зиновьевско-бухаринскяй бандиттне, империалистическяй буржуазиять ня наксада и продажнай агентонза, ня политическяй двурушникне и мошенникне, думандасть тиемс смятения партиять рядонзонды, тиемс сонь рядонзон эса паника и растерянность.

Вракне пяк эльбядсть. Синь искстазь, што большевиконь партиять тиезь и воспитандазь пяк оцю мыслянь и волянь ломаттне Ленин и Сталин, великай вождтне, конат вооружандафт классовай тюремань закоттнень содамаса. Ленин и Сталин фалу тонафнезь партиять бдительностти, мужествати, бесстрашияти, синь корхнесть, што аш тяфтама подлость и коварства, конанди афольхть моль ба рабочай классть врагонза.

Кировть шавомац служась серьезнай сигналкс сембе партияти, сембе советскяй народти.

Центральнай Комитетсь партиять сембе организациянзонды сьормасонза резка осудил оппортунистическяй благодушиять, кона лисенди эльбятьксонь арьсематнень эзда сянь колга, што социалистическяй государствать вийнзон касомста врагсь арси бта сембе сяда ручноикс и безобиднайкс. Тяфтама арьсематне представляют эсь эздост аф мезе лия, кода бухаринецонь контрреволюционнай „теориянь" отрыжка сянь колга, што вракне кармайхть валомня шашнема социализмати.

Партиять ЦК-ц предупреждал: „Аф большевикнень тевсь почивать лавратнень лангса и ротозействовать. Тейнек эряви аф благодушия, а бдительность, настоящай большевистскяй революционнай бдительность. Эряви мяляфтомс, што ков сяда аф надежнай вракнень положениясна, тов сяда охотнайста синь кармайхть фатнема „крайняй средстватненди", кода обреченнайнь единственнай средства Советскяй властть каршес синь тюремасост. Эряви мяляфтомс тя и улемс бдительнайкс" (ванк „ВКП(б)-ть историянц Краткай курсонц", 312 стр.).

Сталин ялгась тердезе партиять и сембе народть революционнай бдительносттн, сон лятфтазень ся опасносттнень, конат ащихть капиталистическяй окружениять эса, сон корхтась, што эряви машфтомс политическяй сокоршить и политическяй беспечностть.

Сталин ялгать прозорливостенц вельде удалась лихтемс лангти троцкисттнень, зиновьевецнень, бухаринецнень, буржуазнай националисттнень контрреволюционнай белогвардейскяй бандаснон. Содавсь, што сембе ня господатне кунаркиге пуромсть фкя зловоннай шайкас, конац пчкясь афолезе няй советскяй народть и сонь большевистскяй партиянц. Содавсь, што политическяй карьеристонь тя безыдейнай кликась кунаркиге ни мизе эсь прянц иностраннай разведкатненди и кармась служама империалистическяй буржуазияти. Кировть шавомац ульсь аньцек пяльксокс синь чудовищнай замысласнонды. Синь сязендсть шахтат и завотт, новлясть откос алу поезтт, отравляли жуватат, юмафнезь-арафнезь колхознай добрать. Синь кандсть народти кулома, вачаши, разрушения. Иностраннай разведкатнень заданияснон коряс, троцкистско-бухаринскяй шпиоттне, диверсантне, убийцатне, аноклакшнесть СССР-ти поражения войнаса, аноклакшнесть меки мрдафтомс капитализмать, тага йордамс минь народоньконь кабалати и рабствати.

Советскяй народсь нардазень модать лангста капитализмать цепной пинензон. Но тя, конешна, не может и не должен кодамовок мераса лафчептомс минь бдительностеньконь. Сталин ялгась тонафнесамазь, што, мзярс СССР-сь ащи капиталистическяй окруженияса, вракне кармайхть кучсема тейнек шпиотт, диверсантт убийцат.

Кеподемс кода эряви революционнай бдительностть можна аньцек эста, мзярда минь кадраньке овладеют марксистско-ленинскяй теориять, крхкаста тонадсазь большевистскяй партиять историянц. Эряви шарьхкодемс, што общественнай развитиянь и политическяй тюремань закоттнень содамасна служай партийнай и аф партийнай большевикнень бдительностьснон касфтомаснонды.

С. М. Кировти инь цебярь памятькс кармай улема революционнай теориять овладениянц, эряфс сонь йотафтомац, коммунизмать великай знамянцты верностсь.

Н. Башилов.

ЗАГАДОЧНАЙ КУД

1906 кизось. Партийнай организациясь тусь подпольяс.

Нюрьхкяня пингста Томскяйнь сембе подпольнай типографиятнень полициясь лихтезень лангу. Эста Костриков Сережась арьсесь тиемс стама типография, конань ба афолезе му полициясь. Тунда 1906 кизоня сон партиянь комитетти максозе типографиять проектонц. Проектсь ульсь шнаф.

Грацианов врачсь эрясь ошть песа эсь кудсонза, перьфканза ульсь садоц. Садть фтала башка ащесь шуфтонь кафта этажса кудня аф оцю пирьфонь, канюшнайнь и похарям мархта. Врачсь рамазе тя кудть бта эстейнза и максозе арендас Газинати. Тя фамилиять ала кяшендсь сире партийнай работницась, кона ворьгодсь ссылкаста.

Майть кучкастонза минь ушедоме работама. Курокста срафтоськ алда этажень киякстъ и кармаме крхка подвалонь шувома зданиять сембе площаденц ала. Эрявсь тейнек таргамс пяк лама мода и кемокстамс подвалть сводонзон кирпицень столбаса. Штоба кивок афоль шарьхкоде, модать, конань лихнеськ подвалста, минь сидеста йоряськ пирьфть келес, а инь ламоть марсеськ похарям лангс. Сембонь тянь минь видеськ пинемса.

Эряме минь пяк замкнутайста и ковга иземе лисенде.

Работась мольсь. Стакаль и вишколь работась. Неделяда меле Костриков Сережась верс шавозень ни эсь кядензон. Ранатнень эзда шудесь вер, сярядсть, сон вень-вень изь матоткшнев. Ранендаф кядензон сон ашкоткшнезень тряпкаса и тага сявондезе кшникаймоть.

Меколи, ковпялешкада—кафтошкада меле, подпольнай типографиясь ульсь тиф пяк цебярьста. Стенанза ульсть тифт шуфтста, поталакть лангс марафоль сьовонь метрада сериста.

Подвалса ладяме минь оцю чугуннай печка, ладяме шрат, стулхт, наборнай кассат и самодельнай печатнай станок. Пяк изобретательнайста Сережа тись тайнай сигнализация, вентиляционнай оборудавания, ванозе эрь мелочть. Ортатнень решили кирдемс фалу пякстафста, а пирьфса синзерса кирнемс кяжи пине, штоба сон кармаль увама аф минцень эрь ломанть каршес, кона кармай сувама ортанява. Подвалса тиеме электрическяй звонок, сонь эздонза провоттнень йотафтоськ штукатуркать алга вяре этажень прихожайти и соединили металлический вещалкати. Кда вешалкати повфтамс пальто или вазь, то эстакиге модать ала кармай звоняма звоноксь, азомок латта подпольщикненди сянь колга, што сась аф знакомай ломань.

Тейнек гордостекс арсесь тайнай кенкшсь. Ала этажень кафцьке квартиратнень эса ульсть шувфт йофсикс фкя лаца похаряпт—седялхт. Фкя квартирать седялсонза фтала стенась ульсь тиф оцю ящикокс, конань потмоц ульсь матразь матраф модаса. Тя ящиксь ролик вельде шашфневсь подвалть шири. Мзярда типографиясь пякстафоль, кивок афоль шарьхкоде, што тя подвалса ули кодама-бди секрет. Но содай ломанць мог таргамс ужеса ащи столбать моргонц, тонгомс сонь эзонза особай панжема и сатомшка вийса тостядемс шири ролик лангса ящикть. Эста панчсевсь кенкшсь типографияв.

Мзярда помещениять ваномонза и „примамонза" састь минь партийнай ялганьке, синь кафта частонь йотамс не могли мумс тайнай кенкшть, хоть содазь, што кудть ала ули помещения, конань строяськ минь.

Лядондсь петемс вярце квартирать и нолдамс эряйхть.

Тя пингть минь ширезонк сась Питерста ялга, усксь мархтонза газетат, столичнай эряфонь од кулят. Тись тейнек интереснай доклад. Валдашкадомода инголе мадоме. Но рана шобдава минь стяфтомазь Костриков.

— Полиция! Кудсь кружаф!

— Мезе тинь тяса тиенттяда?—кяжиста кизефтсь полицейскяйсь.

— Тиенттяма ремонт.

— Китада тинь?

— Тя кизефкстн минь атказаме отвечамс. Обысксь мольсь шиньберьф. Приставсь тердсь саперхт. Саперхне сембе пирьфть эзга шувондсть лоткт, страфтозь-калафтозь похарямть, яжазь кудса кияксненъ, шувондозь модать аршинонь сереса и исть му кодамовок слетт, што тяса ули типография. Полицейскяйхне лисендсть йоньда, а минь кеняртькшнеме и гордились эсь искуснай работаньконь мархта.

—Странна,—корхтась пейнь пачк жандармскяй офицерсь. — Лац кяшезь петнень ведьс „ремонтнай рабочай" господиттне.

Костриковонь, Шпилевонь и монь арестовандамазь и полициять вии конвойнц мархта прважамазь тюрьмав. А кудса тисть засада. И тага колма шит вешендсть, шувондсть, калтыесть стенатнень и тага мезевок исть му.

М. Попов.

С. М. КИРОВСЬ КОМСОМОЛЕЦНЕНЬ И ОД ЛОМАТТНЕНЬ КОЛГА

Декабрть 1-це шистонза топодсь вете кизот, мзярда троцкистско-зиновьевскяй террористическяй бандась злодейски шавозе С. М. Кировть.

СНИМКАСА: „Юнай Кировсь листовка мархта" В. В. Элламенть скульптурац (Ленинградса С. М. Кировть музейнц васенце залоц).

Фото-клишесь ТАСС-ть,

Комсомолецне—нят лисьфт, конат кассть советскяй паксять лангса

(ВКП(б)-нь Ленинградскяй Областкомть и Горкомть пленумсонза реченц эзда)

1934-це кизонь октябрть 10-це шистонза

Аф лама вал йоран азомс минь комсомолоньконь колга. Комсомолса воспитательнай работать лангс тейнек сембонди эряви шарфтомс серьезнай мяль. Комсомолса большевистскяй воспитаниять мархта, мон ба мярьголень, тевсь (тяса аш месть грехсь кяшендемс) ащи сяда кальдявста, чем партийнай организацияса.

А комсомолса тя кизефкссь ащи сяда оржаста, чем минь партиясонок. Аньцек-што аделавсь 1912-це кизонь шачфнень армияв призывсна. Ня призывникне шачсть кафта кизода мировой войнада инголе. Тячийнь призывниксь ульсь 2 кизонь карапузикокс, мзярда ушедсь мировой войнась, ульсь 5 кизоса идькс, мзярда ушедсь великай русскяй революциясь. Тя ломанць моли минь отечественьконь, минь родинаньконь араляма. Тейнза 22 кизот, тя панчфоц комсомолть, панчфоц минь од ломаненьконь тя минь странаньконь будущайц, тя инь виюсь, инь ценнайсь сембонь эзда, мезеньке минь тяни ули. И вов тя инь виюсь, инь ценнайсь ульсь йомла шабакс, мзярда ушедсь великай русскяй революциясь. И сянкса, штоба касоль тяфтама ломанть эзда настоящай, выдерженнай большевик, твердокаменнай революционер, конац по-настоящему способнай защищать минь странаньконь и физически и идейна, эряви цебярьста ладяф ленинскяй воспитания. Вдь минь, старшай поколениянь ломаттне, минь эрятама, мон пряма должен азомс, катк монь поправят монь кизосон ломаттне,—минь эрятама 90 проц. ся багажть мархта, конанц минь получаськ сире, подпольнай пинкнень. И тяса виденц корхтайхть: аф аньцек книжкатне, а тюрьмаса ащемань эрь лишнай кизось макссесь пяк лама—тоса думондат, философствовандат, семботь 20-ксть арьсесак, и мзярда примсят, койкодама партийнай присяга, то содасак, мезьс тя обязывает, мезе тя значит. А комсомолецне—нят лисьфт, конат кассть советскяй паксять лангса, прекраснай лисьфт, и сяс тейст эряви шарфтомс особай мяль, тейст эряви стама школа, штоба синь эздост тиевольхть социализмань настоящай строительхть. Виденц тяса корхтайхть комсомолецне, мзярда пред'являют тейнек оцю требованият, но аф виде синь корхтайхть сянь колга, што синь синць кой-коста крхкаста аф шарьхкодькшнесазь тя работаса эсь задачаснон. Мон думандан, што кда пропорциональна явомс ся вниманиять, конанц минь должеттама шарфтомс марксистско-ленинскяй воспитанияти, то сонь инь оцю пяльксоц должен прашендомс тя од, подрастающай поколенияти. Мон синь пяк кельксайне, но тейнза ськамост тевсь аф сяськови, тейст эряви оцю партийнай лезкс. Тя тевть эряви кеподемс надлежащай высотас, коса должетт ащемс минь партиясонк марксистско-ленинскяй воспитаниянь задачатне.

И тяни, мзярда „штурмань идеясь кенерькшни (зреет) массатнень сознанияса", мзярда сембе мирса кепсихть революционнай бойнь волнатне, минь должеттама нинге сяда цебярьста, нинге сяда яснайста шарьхкодемс, кодама могучай оружия макссть Маркс и Энгельс, Ленин и Сталин международнай рабочай движенияти. Марксизмась—ленинизмась—тя действительна настоящай и единственнай наука, конац тонафты трудящайхнень сяськондемс эсь вракснон. Сонь апак содак, аш кода победна совершить (тиемс) мировой революциять. Но сяс, мес минь тинь мархтонтт шачеме, касоме и воспитандавоме ся партияса, конац тяни ащи Коммунистическяй Интернационалть эса руководящай вийкс, стама партиякс, конань мархта руководит ленинецнень эзда величайшайсь—Сталин ялгась, марксизмань—ленинизмань теориянь кизефкснень минь кеподьсаськ должнай высотас.

Декабрть 1-це шистонза топодсь вете кизот, мзярда троцкистско-зиновьевскяй террористическяй бандась шавозе С. М. Кировть.

СНИМКАСА: „С. М. Киров" скульптурась (Ленинградса С. М. Кировть музейц.)

Фото-клишесь ТАСС-ть.

Комсомолсь ответственнай постса

ВЛКСМ-нь Ленинградскяй Областной Васенце Конференцияса докладонц эзда

1929-це кизонь апрельть 26-це шистонза.

Минь работаньконь лама отраслянзон эзга минь маштоме анокламс минь промышленнай хозяйствань сатомшка опытнай, надежнай и кеме руководительхть, но эряви тейнть азомс, што нинге хозяйственнай строительстваньконь пока оцю участканзон эса минь, корхтамок видеста, аф сатомшка овладели руководствать мархта. 10 кизоти минь маштоме ладямс подрастающай вийнь анокламать, но эряви йофси видеста и аф сьопозь азомс, што тя анокламась йотни ламода аф сяшкава успешнайста, кода-ба тейнек эряволь. И вов тяса, ялгат, особенна отчетлива должен выступать минь комсомолоньконь ролец. Сянкса, во главе оцю строительстваса, необходима сембода тяда башка эрявихть техническяй знаният. Тейнек эряви маластонь кизотнень пингста аердомс тянь эзда, штоба фабрикань али заводонь директорсь, ся али тона машинакить управляющайц, ся али тона строительствать лангса заведующайсь улель аф аньцек политическяй комиссаркс, а араль ба ся тевонь подлиннай, настоящай руководителькс.

Инголи строительствати, тонафнемати, од победатненди

ВЛКСМ-нь Ленинградскяй областной Васенце Конференцияса докладонц эзда

Тейнек эрявихть сргозьфтемс минь странастонк сембе живойть. Массатнень мобилизацияса громаднай рычагокс ащи критикась и самокритикась. Тя всякай афсатыксонь критикать тейнек эряви развернуть пяк крхкаста. Всякай критикать ули питнец и творческяй революционнай значенияц аньцек эста, мзярда тя критикать пингста исправляются минь аф сатыксоньке. Большевистскяй критикась —тя действиянь орудия. Преминяндамок сонь социалистическяй строительствать интересонзонды, минь карматама об"единять сембе сяда лама и лама массатнень од эряфть творчестванц, од социалистическяй обществать перьф.

Минь мольхтяма победати проверенная киге.

Путнемок работать од рельсань лангс, карматама тердемонза сембе цебярть, мезе ули минь странасонк, инголи строительствати, тонафнемати, культурати, победатненди. (бурнай аплодисментт. Морайхть интернационалть).

Мурманскяй областьса Кировск ошть окрестностензон эса.
СНИМКАСА: Вуд'яврчорр пандста видоц.
Фотось А. Владимировть.

(Фото-клишесь ТАСС-ть)

Декабрть 31-це шистонза топодсь 10 кизот СССР-са апатитовай промышленностень централь Кировск ошть (мурманскяй область) основьндаманц шиста сявомок.

СНИМКАСА: Кировть лемса рудникть открытай работань площадкать лангса экскаторса апатитовай рудань погрузкась.

Фото-клишесь ТАСС-ть

Комсомолецне агитационнай работаса

Сире-Синдровскяй райононь комсомолецне и комсомолкатне оцю мяльса мольфтихть агитационно-массовай работа местнай Совету кочкаматненди анокламаса.

Мордовско-Маскинскяй велеса Кудашкин комсомолецсь - агитаторсь шарьхкодевиста каннемок большевистскяй валть избирательхнень сознанияс, пользовандай оцю уважения. Сон азондозе избирательхненди Сталинскяй Конституциять и избирательнай законть, а тяни мольфти оцю работа Сире-Синдровскяй районнай Совету депутатонди выдвинутай кандидаттнень инкса.

Тяфта жа цебярьста ладязе предвыборнай агитационнай работать Од Кярьге велеса комсомолецсь Рунков ялгась. Агитационнай работать цебярьста мольфтеманц инкса Рунков ялгась ульсь участникокс агитаторонь республиканскяй совещанияса.

Тяфтама жа активнай участия предвыборнай агитационнай работаса примосихть Мелешин, Моисеев, Вольников ялгатне.

И. Чигодайкин.

Инь лучшай ломаттне

Нят шитнень Ингинер-Пятина велеса йотась собрания, конац посвященайль сельскяй Совету депутатонди кандидатонь выдвижения.

Клубу пуромсь „Красный перекоп" колхозонь 247 член. Синь фкя мяльса сельскяй Совету депутатонди кандидаткс выдвинули инь лучшай комсомолецнень, активнай общественникнень Земченков. Рогожков ялгатнень и од колхозницать Гришанькина Мария Федоровнать.

Гришанькина ялгась, работамок рядовой колхозницакс, „тись 210 трудоди.

Тя собранияса выдвинутай сельскяй Совету депутатонди 12 кандидат, конат пефтема преданнайхть социалистическяй родинаньконди и великай Коммунистическяй партиять тевонцты.

П. Моряков.

Мельданскяй район.

Избирательхнень йоткса агитаторть работац

Интереснайста и живойста йотнихть Порапинскяй НСШ-нь учительть-агитаторть Ларионов Василий Дмитриевичть беседанза избирательхнень йоткса. Сон йотафтсь избирательхнень йоткса сисем занятият, конатнень эса улендсь 35-нь ломань.

Василий Дмитриевичсь эсь занятиясонза трудящайхненди тонафнезень СССР-нь Верховнай Советть внеочередной ветеце сессиянц материалонзон,

Мекольдень занятиянзон эса тонафнезе йоткосот Сталинскяй Конституциять и избирательнай законть.

В. Челматкин.

Ковылкинскяй район.

Заводной налхкшкя.

Очередной приказть учемаса.

Трибунась, конань эзда провозглашает демократиять инкса тюремать.

Рисункатне Лисевичть, (ТАСС-ть фото-клишенза).

Пропагандистскяй работати—сатомшка мяль

Кодак лиссь светс ВКП(б)-нь ЦК--ть партийнай пропагандать колга постановлениять, ВЛКСМ-нь Б.-Игнатовскяй райкомсь эстакиге кярьмодсь перестраивать комсомолса партийнай пропагандать тя исторический решениять коряс. 400 комсомолец азозь эсь мяльснон самостоятельна тонафнемс ВКП(б)-ть историянц.

Комсомолецне В. Е. Деров и Саулин ялгатне конспектировали ни „Краткай курсста" 6 глават. Синь использовандакшнихть марксизмань-ленинизмань классикнень трудснон, аккуратна якайхть лекцияс и консультацияс, лувондыхть художественнай литература. Деров и Саулин ялгатне лац пяшкотькшнесазь эсь практическяй работаснон. Саулин ялгась тяни выдвинутай Моревскяй НСШ-ти директорксс.

ВЛКСМ-нь райкомть работниконза макссихть оцю лезкс комсомолецненди, конат самостоятельна тонафнесазь ВКП(б)-ть историянц, няфнемок тя тевса эсь личнай примерснон. ВЛКСМ-нь райкомть секретарец Французов ялгась сонць тяни тонафни „Краткай курсста" 8 главать. Сон тонафнесы ВКП(б)-ть историянц первоисточниконь коряс.

Рядса нят сатфкснень мархта, организациять пропагандань тевса лама аф сатыкстонзога. 400 комсомолецть эзда, конат азозь мяльснон самостоятельна тонафнемс ВКП(б)-ть историянц, тячимс тонафнихть аньцек 236 комсомолец, а илядыхне ВКП(б)-ть историянц тонафнема нинге афи ушеткшнесть. Позорна ся, што сонць активсь аф тонафнесы ВКП(б)-ть историянц. Вов Игнатовскяй МТС-са комсомольскяй организациять секретарец Кротов ялгась ВКП(б)-ть историянц тонафнема нинге ашезь ушеткшне, аф корхтамок ни комсомолецнень йоткса тя тевть развертываниянц колга.

ВЛКСМ-нь райкомть пропагандистскяй работаса главнай аф сатыксоц ащи сянь эса, што сон, пелемок контролень формально-бюрократическяй меттоттнень эзда, по существу аердсь пропагандать лангса руководствать эзда. Сонь работниконзон работань практикасост аш нинге ся, штоба йотафнемс индивидуальнай беседат башка комсомолецнень мархта, кода именна синь тонафнесазь ВКП(б)-ть историянц, кода синь кепсесазь эсь идейно-политическяй уровеньцнон.

ВЛКСМ-нь райкомти, а тяфта и первичнай организациянь секретарьхненди эрявихть лувомс сембе нят аф сатыксне и ладямс пропагандистскяй работать станя, кода тянь вешсы ВКП(б)-нь ЦК-ть пропагандать колга постановлениянц.

В. Тюхтяев.

Б. Игнатовсняй район.

Якстерь Армияв прважамась

Кадошкина. Б. Полянка велеса Наримановть лемса колхозть клубса аф кунара ульсь йотафтф вечер, конац посвещеннайль колхозста призывникнень Рабоче-Крестьянскяй Якстерь Армиять рядонзонды служама праважамаснонды.

Велень советть председателец Мангутов ялгась эсь выступлениясонза азондозе кодама задачат ащихть призывникнень инголе.

Призывниксь Альмяшев ялгась эсь ответнай валсонза сембе призывникнень лемста корхтась, што синь кармайхть улема боевой и политическяй тонафнемаса отличникокс и кда врагсь посягнет минь социалистическяй родинаньконь мирнай трудонц шоряма, то синь вийнь апак ужяльтть кармайхть отпороньмаксома и кирдихть победа любой врагть лангса.

С. Сазыгин.

КИТАЙСА ВОЕННАЙ ДЕЙСТВИЯТНЕ

Южнай Китайса

Японскяй войскатне Наньнинть фатямдонза меле йорасть шаштомс севернай и северо-восточнай шири Наньнинь—Унин и Наньнин—Биньян шоссейнай китнень кувалма. Однака китайцне лоткафтозь японецнень шаштомаснон. Тяни бойхне сетьмость. Ноябрть 28-це шистонза китайскяй войскатне мольфтсть операциять японскяй тылса. Синь тисть поражения японскяй войскань 1000 тьожянь лувксонь отрядти Наньнинть южнай и югозападнай районцонза.

Ноябрть 25-це шистонза китайскяй войскань отрядсь веть сувась Синьхой ошу (Кантонть сяда юг ширеса), коса взорвал японскяй склаттнень.

Центральнай Китайса

Китайскяй источникнень эзда сведениятнень коряс, мекольдень 20 шитнень пингста Цзясинть (Шанхайть сяда юго-запад ширесонза) бойхнень эса 22 и 107 японскяй дивизиятне имафтсть шавфтста и ранендафста 1500 ломань.

Жуйчжоу районца (Цзянси провинцияса), марионеточнай „Правительствань тьожянь лувксса отрядсь восстал японецнень каршес и тусь китайскяй войскатненди, фатямок эсь мархтост 600 винтовка и 20 пулемет.

Севернай Китайса

„Хиньхуажибао" газетать валонзон коряс, Шаньси, Хэбей и Чахан провинциятнень границаснон лангс аф кунардонь бойхнень пингста японецне кандсть оцю имафкст шавфста и ранендафста. Китайцне фатясть 2 орудият, 5 стака и 11 тьождя пулемет 350 винтовка и 500 алаша.

МИНЬ ОТВЕТОНЬКЕ

Осоавиахимонь Мордовскяй центральнай Советса работниконь коллективсь, пуромомок митингс, финляндскяй военщинать провокациянц колга, эсь резолюциясоссьормады: „Минь, республикань лама тьожянень лувксса осоавиахимовецонь коллективсь, финляндскяй военщинать наглай провокациянцты ответонди образцовайста ладясаськ массово-оборонная работать. Ленинонь — Сталинонь партиять и Советскяй правительствать васень зовснон коряс, минь сембе кода фкя, мольхтяма социалистическяй родинать священнай рубежонзон аралама,

Декабрть 31-це шистонза топодсь 10 кизот СССР-са апатитнай промышленностень центрть—Кировск ошть основандамань шистонза сявомок.

СНИМКАСА: Горнякне комсомолкатне Горьняконь кудть видеса библиотекасост. (Мурманскяй областьса, Кировск ошень, Кировть лемса апатитовай рудниксь).

Фотось В. Шаровскяйть, Фото-клишесь ТАСС-ть.

Ответ. редактерось Н. ТИШКИН.

Уполглавлита №А—984. Редакциять адресонц: Саранск, Советская 47, Дом печати. Телеф. № 0-90, Зак. № 3732. Тип. „Красный Октябрь".